kOKOs

Měsíčník oddílu OkO

Číslo **2.** Ročník **23.**
říjen
Vyšlo: **5.10.2020**

Kalendárium

Zapište si do diáře

Do říjnového bodovacího období spadá pouze jeden výlet a to jednodeňák 10.10.2020, který povede Piškot a ukáže nám oblast lomů Amerika v Českém krasu. Hned po konci bodovacího období pak plánujeme tradiční pětideňák do Poděvous 27.10. – 1.11. 2020 výlet je ohrožen karanténními opatřeními, takže uvidíme.
Oddílovka bude 26. října a 3. listopadu a můžete se těšit na další číslo kOKOsu a na soutěž na práci s mapou a poznávání mapových značek.

Blahopřejeme

Narozeniny	Svátky
1. října – Malvína (7) 16. října – Rachel (14) 18.října – Vojta (9)	5. října – Eliška 15. října – Tereza 18. října – Lukáš 19. října – Michaela

Zprávy z oddílu

Počet členů

V září nás potěšil příliv nových členů do pondělní družiny, vítám tak mezi námi Vojtu, Honzu, Viléma, Štěpána, Marka a Ivu. Zároveň doufám že v oddíle vydrží a začnou jezdit na výlety a vytvoří tak konečně další generaci oddílových členů.

Naše činnost v době koronavirových opatření

Je těžké psát cokoliv jistého, protože opatření se vyvíjejí a mění a nevíme, kdy nás některé z nich zasáhne doopravdy. V současnosti stále splňujeme limity, které jsou na volnočasové aktivity kladeny, tedy schůzky se do deseti osob vejdou i kdybychom museli jít do klubovny a jednodenní výlet se vejde do dvaceti osob.
Jak to bude s výlety do ubytoven zjistíme za čtrnáct dní. Obecně platí, že naše výlety se do dvaceti osob vejdou.
Drobná organizační opatření zmiňuji i jinde v kOKOse, zejména na stránce s bodováním.
Připomínám nutnost nosit s sebou všude roušku, to se má týkat i případných schůzek v klubovně, kterým se zatím pokusíme vyhnout, pokud počasí dovolí, a cest dopravními prostředky.
O případných změnách budeme informovat na oddílových stránkách, jakmile budeme vědět něco nového.

Bizon

Ozvěny měsíce

Výlet 12.9. - Libický luh

V sobotu jsme se sešli na prvním výletě letošního oddílového roku a vydali se pod Lembasovým velením hledat první ztracený poklad. Z ostatních vedoucích se účastnili: Bizon, Hanka, Myšinka, Ariel, Anežka, Prtě, Piškot a Adam, za děti: Tomáš, Míša a sesterské trio Bára, Johanka a Jůlinka. Vystoupili jsme v Libicích a kolem památníku sv. Vojtěcha jsme se vydali do lužních lesů. Po vstupů do lesů nás Lembas seznámil s motivací, jako první ztracený poklad vybral legendární pečeť čínských císařů. Tu první dal podle legend vyrobit první čínský císař z velkého kusu jadeitu a byl na ní nápis "Poté, co dostal nebeský mandát, může císař žít dlouho a blaze." Během pozdější historie pečeť několikrát zmizela a zase se objevila, až nakonec se ztratila definitivně.

Lembas vysvětluje o čem výlet bude

Nejprve jsme se museli dozvědět něco o výrobě pečeti a pocvičit se, v první hře tedy musely děti splnit několik úkolů, jako složit skládačku, poznat rozdíly mezi obrázky a zapamatovat si obrázky v řadě.

Hledání rozdílů na obrázcích.

V další hře bylo úkolem přenést obrázek, tedy jeden z členů týmu obrázek viděl a měl ho popsat dalšímu členovi, který ho kreslil.

Mezi hrami jsme procházeli za krásného počasí místními lesy, z velké části se jedná o lužní lesy, na tabulích naučné stezky jsme viděli jednak, co zde roste a žije a také fotky, jak to vypadá, když jsou tyto lužní lesy zaplavené vodou. Ze zajímavých květin jsme viděli např. kvetoucí ocúny.

Na cestě u kukuřičného pole

Během cesty jsme také hráli oblíbenou pochodovou hru zmizík. Naštěstí se nikdo „neschoval“ do žádné z tůní a jezírek, které jsme cestou míjeli.

Závěrečná hra na prohledávání mongolské hrobky.

Z Libického luhu jsme se plynule přesunuli do Veltrubského luhu, podobného lužního lesa, kde slepé rameno Labe tvoří zajímavá zákoutí, která jsme si prohlédli. Tam se konala i další hra, kdy jsme hledali obrázky vzácných předmětů. A tak se nám v zapomenuté hrobce mongolského nájezdníka podařilo objevit hledanou pečeť. Naše organizace tedy zaznamenala první úspěch a máme první vzácný exponát do našeho muzea. A tak jsme mohli vítězně odejít na vlak, který nás dovezl do Prahy.

(kc)

25.-28.září 2020 – trojdenní výlet ven – Slavkovský les

Hned na úvod si připadám jako moderátor z proslulého rádia Jerevan, protože výlet nebyl trojdenní ale jen jedenapůldenní, nevedl ho Ariel, ale já a většina trasy nevedla Slavkovským lesem, ale Doupovskými horami. To ovšem nic nemění na tom, že jsme si výlet i tak užili a nasbírali jsme dostatek zážitků.

V sobotu večer jsme procházeli kolem zříceniny loveckého zámečku za vytrvalého deště.

Jak jsem již předeslal, kvůli vytrvalému dešti jsme na výlet odjížděli až v sobotu 26.9. večer, vlak nás odvezl do Ostrova nad Ohří, kde jsme stále ještě za deště vystoupili a vydali se po žluté turistické značce směrem na vrch Zřícenina kolem zříceniny loveckého zámečku. Bylo nás pouhých pět, samí zkušení turisté, Bizon, Myšinka, Prtě, Piškot a Tomáš.

V umělé jeskyni začíná pramen minerálky a stéká do údolí

K noclehu jsme se uložili v smrkové zóně mezi žlutou značkou a Mořicovským rybníkem a deštivou noc jsme přečkali poměrně v suchu.

Ráno již nepršelo a tak, když jsme se vzbudili a obuli si provlhlé boty, mohli jsme vyrazit dále přes křižovatku na Zemské stezce do osady Stráň. Tady se projevila základní teplotní vlastnost tohoto dne a sice zima při zastávce a značné teplo při výstupu do kopce, kterých bylo poměrně hojně.

Nad Strání jsme chvíli obdivovali pohled na kopce s čepicemi mraků a pak jsme sestoupili do údolí Ohře do Kyselky. Lázně Kyselka jsou v dezolátním stavu s rozpadlými střechami, ale optimismu může dodat fakt, že se již začaly opravovat a věřím, že nabudou své bývalé elegance. Po kratším váhání jsme zvolili cestu z Kyselky na rozhlednu Bučina. Kolem Ottova pramene a Mattoniho vodopádu – oba jsou prameny proslulé Mattoniho kyselky.

Rozhledna Bučina vybavená solárními panely.

Po místním značení i neznačených cestách jsme od pramene vystoupali k žluté a červené turistické značce a po nich k rozhledně. Rozhledna byla postavená jako součást lázní pro vycházky lázeňských hostů, pak z ní byla pozorovací věž ve vojenském prostoru a po jeho zmenšení se vrátila do užívání pro veřejnost.

U rozhledny jsme se zastavili na uvaření oběda. Také zde víceméně dozrálo rozhodnutí vrátit se domů již tento večer (hlavně kvůli provlhlým botám a očekávané mrazivé noci). Následkem toho byla odpolední cesta náročnější a celkově jsme za den ušli kolem 25 kilometrů, ale myslím, že se návrat i tak vyplatil.

K vaření oběda jsme využili lavičky u rozhledny.

Od rozhledny jsme pokračovali po žluté značce až na hranici vojenského újezdu, který stále zabírá většinu Doupovských hor. Dalším zajímavým bodem výletu byla NPP Skalky skřítků.

Jedná se o skalní stěnu s otvory nejasného původu, které byly připisovány činnosti skřítků. V současnosti jsou na skále umístěny sošky skřítků různé umělecké úrovně a různého zpracování zjevně umístěné místními nadšenci a dětmi.

NPP Skalky skřítků

K Ohři jsme opět sešli v obci Dubina a pokračovali jsme po červené značce na PP Šemnická skála, výrazné skalisko nad vsí Šemnice. Ta už leží v CHKO Slavkovský les.

Vylezli jsme na vrchol a opět jsme sestoupili po žluté turistické značce ke kapli panny Marie u bývalého Štiklova mlýna a pak jsme zahájili poslední výstup ke zřícenině a vesnici Andělská Hora.

Na Andělské hoře se začala obloha protrhávat.

Hrad Andělská hora je středně rozsáhlá zřícenina s nápadným vysílačem umístěným v hlavní budově a shodou okolností byla i nejvyšším bodem celého výletu. Obloha se nad Andělskou horou najednou protrhala a jasná obloha po studeném dni je neklamnou známkou nadcházející ledové noci.

My jsme však využili měkkého večerního světla k několika fotografiím a odešli na autobus do nedaleké vesnice Olšová vrata. Místní autobus nás zavezl do Karlových Varů, kde jsme museli přejít několik metrů na autobusový terminál a odtud jsme odjeli do Prahy a výlet tak skončil.

Kvůli počasí se podzimní výprava ven uskutečnila v omezené podobě, ale myslím, že i tak stál výlet za to. A nám zbývá jen doufat, že v květnu další výpravě ven už nic nezabrání.

(bi)

Oddílové nálezy

Houby

Když jdete do lesa, co tam můžete najít, no jistě, houby. Na většině našich výletů dětem spíše doporučujeme houby nehledat a hlavně nesbírat, protože bez vhodné nádoby to většinou skončí tragickou kaší, která zapatlá celý batoh. Ale jednou jsme na výletě houby naopak hledali, i když také nesbírali. Téma roku byly vynálezy prof. Svergussona, 27. září 2008 jsme se vydali na speciální výlet, vedl ho Myšinka a jeli jsme na přírodní památku Luční, což je přísně chráněná hráz rybníka, kde se vyskytuje velké množství hub, často vzácných a unikátních.

Naše výprava cestou k NPP Luční

Vyjeli jsme ve složení Bizon, Myšinka, Hanka, Hroch, Ariel, Kapybara, Alakudoza, Anežka, Žába, Robert, Prtě, Lembas, Piškot a maličký Tomáš.

Ryzec bažinný před utržením.

Měli jsme domluveného průvodce, mykologa RNDr. Pavla Špinara, který se o tuto památku stará a pořádá tam výpravy a přednášky. Po příjezdu jsme se s ním setkali a začal velmi zajímavý a docela náročný výklad. Přestože to prý byl rok na houby méně hojný, měla jsem pocit, že nám skoro na každém kroku nějakou houbu ukázal. Viděli jsme různé houby rostoucí na dřevě, několik druhů čirůvek, hřib Kluzákův a jemu velmi podobný moravský hřib, který dokážou odlišit jen profesionální mykologové. Také jsme se dozvěděli, že u zvláště vzácných hub jsou někdy umístěny špatné cedulky se jménem, aby zmátly případné nenechavce, kteří by chtěli vzácnou houbu ukrást. Také si pamatuji, že říkal, že podhoubí, pokud není nějak zničené, vydrží v zemi mnoho let a že plodnice z něj nemusí i několik let vyrůst . A to jsme se právě přesvědčili na tomto výletě a s tím souvisí oddílový nález. Prtěti se během prohlídky podařilo nalézt velmi vzácný druh ryzce, který tam prý už osm let nikdo neviděl, a trochu se obávali, že se už neobjeví. Pan mykolog nad tímto nálezem hlasitě zajásal. Trochu nás pak zaskočil, když se na houbu vrhnul a vytrhnul jí. Pak nám vysvětlil, že jí potřebuje do sbírek a kdoví, kdy zase vyroste, ale je v klidu, protože podhoubí tam tedy stále je. Takže náš nález pomohl přírodovědné sbírce.

(kc)

Čínská císařská pečeť

Na prvním výletě jsme pátrali po ztracené pečeti čínských císařů. Prvním císařem Číny byl Čchin Š'-chuang-ti (v jiném přepisu Qin Shi Huang), který sjednotil čínskou říši v roce 221 př.n.l.

Tento císař na jednu stranu prováděl celkem potřebné a užitečné reformy, vybudoval řadu silničních spojení. Velmi důležitá je jeho reforma písma, vah a měr a kodifikace práva. Reformy velmi napomohly rozvoji hospodářství a kulturní výměně během tohoto období. Pro zajištění severní hranice byly tisíce otroků a zločinců poslány vybudovat obrannou zeď, dnes známou Velkou čínskou zeď. Na druhou stranu vládl velmi tvrdě a pro upevnění své vlády nechal např. spálit všechny knihy v říši a popravit učence (i s rodinami), kteří se odvážili vystoupit proti jeho autokratické vládě. Tento čin má dnes za následek, že jsou zničeny všechny historické záznamy z období před státem Čchin. Následující rok nechal císař zazdít zaživa na 460 konfuciánských učenců. Císař věřil tomu, že by se mohl stát nesmrtelným, a pátral po prostředku nesmrtelnosti, který mu nabídla v roce 210 př. n. l. skupina lékařů. Lék obsahoval rtuť a císař na následky otravy zemřel.

Jeden z portrétů císaře Quin Shi Huang

A tento císař nechal vyrobit tu slavnou první pečeť. Pověst praví, že muž s příjmením He našel v horách u města Chu kus neopracovaného jadeitu. Muž tento kousek jadeitu donesl do Chu, kde ho předložil králi. Král požádal svého klenotníka, aby tento kousek prozkoumal. Klenotník mu ale řekl, že má v rukou zcela obyčejný kámen bez sebemenší hodnoty. Král se domníval, že se ho muž pokusil oklamat, a tak mu uťal levou nohu jako trest. Jak král zemřel, potrestaný muž se vrátil a předložil kámen novému králi. Scénář se opakoval. Legenda má více verzí. Podle jedné se zmrzačený muž vrátil na úpatí pohoří v Chu a tři dny a tři noci plakal, plakal až tak intenzivně, až se jeho slzy vyčerpaly a místo nich mu z očí kapala krev. Když o tom král slyšel, myslel si, že se muž až příliš trápí nad svou ztrátou. Vyslal za ním své služebníky, aby se ho na to zeptali. Muž jim řekl, že pláče, protože byl označen za lháře. Když se to král dozvěděl, nechal kámen rozřezat a vyleštit, aby získal jeho vnitřní poklad.

Když se stal Qin Shi Huang císařem, padl mu kámen do rukou a nechal vytvořit dědičnou pečeť říše. Existuje historická fráze "shou mingy u tian, ji shou yong chang" (受命 於 天, 既 壽 壽), která znamená: "Poté, co dostal nebeský mandát, může císař žít dlouho a blaze." Během další historie se pečeť několikrát ztratila a zase našla, až nakonec zmizela. Různé zdroje její zmizení řadí do období mezi koncem dynastie Tang a koncem dynastie Yuan. Se začátkem dynastie Ming je jasné, že pečeť byla ztracena definitivně.

(kc)

Hledači pokladů

Nová celoroční hra

V měsíci září jsme hledali a nalezli původní císařskou pečeť Čínského císaře vyřezanou z jednoho velikého kusu nefritu. Dále jsme zahájili pátrání po pokladech z měděného svitku, nicméně zde došlo pouze k průzkumu krajiny a zjišťování důležitých orientačních bodů.

Bodování za září a říjen:

První měsíc je poněkud rozbíhací, účast na schůzkách je dobrá, ale někteří z Vás přišli v průběhu měsíce a účast na výletech je tak nějak částečná.
Naše bodování je v současnosti v mírně provizorním stavu mimo jiné i díky pokračujícím opatřením. Každopádně nejsou hodnoceny soutěže na schůzkách, pouze účast 15 body, což se týká i oddílovky, výlety byly bodovány standardně a stejně tak i padesátka.

	jméno	body měs.	body obd.	družina		jméno	body měs.	body obd.	družina
1.	Tomáš	141	141	Orlíci	9.	Vilém	34	34	Orlíci
2.	Julinka	102	102	Úterní	10.	Honza	30	30	Orlíci
3.	Johanka	96	96	Úterní	11.	Marek	30	30	Orlíci
4.	Míša	96	96	Úterní	12.	Miki	24	24	Úterní
5.	Bára	90	90	Úterní	13.	Eliška	15	15	Orlíci
6.	Lukáš	59	59	Orlíci	14.	Iva	15	15	Orlíci
7.	Štěpán	49	49	Orlíci	15.				
8.	Vojta	49	49	Orlíci	16.				

Výsledky bodování družin:

Bodování družin je také zjednodušené, dokud nezačnou probíhat soutěže na oddílovkách obdrží obě družiny 15 bodů za oddílovku a 10 za schůzku nebo počítaný výlet, pokud se jej alespoň jeden člen družiny zúčastnil.

pořadí	název	body měs.	body cel
1.	Orlíci (Pondělí)	45	45
2.	Úterý	45	45

Celkové výsledky:

Tabulka celkových výsledků nepřináší nic nového. Ale můžete zde zhodnotit účast na výletech a díky aktuální úpravě platí více než dříve, že více výletů znamená lepší výsledek..

	jméno	body	výlety	družina		jméno	body	výlety	družina
1.	Tomáš	141	2	Orlíci	9.	Vilém	34	0	Orlíci
2.	Julinka	102	1	Úterní	10.	Honza	30	0	Orlíci
3.	Johanka	96	1	Úterní	11.	Marek	30	0	Orlíci
4.	Míša	96	1	Úterní	12.	Miki	24	0	Úterní
5.	Bára	90	1	Úterní	13.	Eliška	15	0	Orlíci
6.	Lukáš	59	0	Orlíci	14.	Iva	15	0	Orlíci
7.	Štěpán	49	0	Orlíci	15.				
8.	Vojta	49	0	Orlíci	16.				

Prémiová „50“ pro rok 2020/2021

jako každý rok je tu pro vás prémiová padesátka a letos se setkáte se stejnými podmínkami plnění úkolů jako loni. Pro ty, kteří neznají, jak padesátka funguje, stručné vysvětlení:
Princip padesátky: každý měsíc jsou vyhlášeny dva úkoly, z každého z nich může být bodový zisk až 25 bodů. První z nich je pak na přinesení, druhý poznávací. Když si to spočtete, tak pokud se budete snažit, můžete získat do jednoho dvojměsíčního bodovacího období až 100 bodů, což už v prostředí vyrovnaných výsledků hraje roli
Kdy plnit padesátku? Odborné nebo poznávací úkoly je možno stejně jako loni možno plnit každou oddílovou schůzku plus na většině vícedenních výletů a na vybraných jednodeňácích, důležité je na výletech si o plnění požádat. Co se týká přinášecích úkolů, tady je situace mírně jiná. Termín odevzdání je od oddílovky v tomto měsíci do poslední oddílové akce před oddílovou schůzkou (tj. na výletě nebo družinovce), z čehož vyplývá, že je můžete nosit skoro celý měsíc. Informace v této rubrice budou i s aktuálními podmínkami pro plnění úkolů na příští měsíc. Pozor, měsíce oddílové nemusí přesně korespondovat s měsíci kalendářními. Termín je od oddílovky do oddílovky. Řiďte se přehledem oddílovek z tohoto čísla.
Říjen: Úkolem k přinesení jsou tentokrát opět papírové koule. Pokud chcete až 25 bodů, vyrobte 5 papírových koulí v co nejlepší kvalitě. Na táboře je viděla většina z vás, takže byste měli vědět jak na to, ale pokud si neumíte poradit s jejich výrobou, požádejte svého družinového vedoucího o vysvětlení. Kvalita koulí se hodnotí. Zkouška znalostí je pak z poznávání obratlovců, to jest ryb, obojživelníků, plazů, ptáků a savců.
Listopad: Na listopad máte termín na přinesení do výletu 20.-22.11. a máte tentokrát nosit co nejhezčí vylisované podzimní listy. Listy budou vyhodnoceny v rámci tradiční soutěže o nejkrásnější list podzimu. Noste a snažte se. Poznávačku očekávejte z dřevin tedy stromů a keřů, dělali jsme je celý minulý měsíc a tak to snad pro vás nebude problém.

Přehled úkolů prémiové padesátky pro letošní rok:

září	byliny //
říjen	papírové koule // ryby, obojživelníci, plazi, savci, ptáci //
listopad	soutěž „nejkrásnější list podzimu“// dřeviny //
prosinec	vánoční ozdoba// mapa a buzola //
leden	zápisník // houby //
únor	oddílová historie a tradice // ochrana přírody a ekologie //
březen	„co je to?“//geologie //
duben	geosbírka // stavební slohy a památky //
květen	Kokosy // uzle //
červen	herbář //motýli, brouci, ostatní hmyz, ostatní bezobratlí//

(My+Bi)

Souhrnné výsledky prémiové "50"

jméno	září	říjen	listopad	prosinec	leden	únor	březen	duben	květen	červen
Tomáš	22									
Lukáš	14									
Míša	12									
Vojta	4									
Vilém	4									
Štěpán	4									
Miki	9									
Bára	9									
Johanka	6									
Julinka	6									

Koutek zábavy

Podzimní běh soutěže o KOKOsový ořech

Podzim 2020 přináší další kolo tradiční soutěže pro děti i pro vedoucí. Pravidla zůstávají stejná jako v minulých letech.

Každý měsíc zde bude zveřejněna trojice obrázků, vaším cílem je poznat, co na obrázcích je, za každý obrázek vždy můžete získat dva body, celkem tedy 6 bodů v jednom čísle kOKOsu. Odpovědi je třeba odevzdat do začátku oddílovky, na které vyjde další číslo kOKOsu. Po pěti kolech se vám body sečtou a za každých pět bodů získáte jeden lístek do osudí. Na únorové oddílovce pak budou vylosovány z tohoto osudí tři ceny, ostatní, kdo měli v osudí aspoň lístek, zpravidla dostanou drobnější ceny.

Řešení můžete hledat kdekoliv a u kohokoliv, jedinou výjimkou je, že se nesmíte ptát žádného z vedoucích oddílu.

2. kolo – poklady z motýlího světa

Následující trojice obrázků patří našim motýlům, první z nich je opravdu vzácný, dokonce považovaný u nás za vyhynulého, druhého stále můžete vidět, patří k našim největším denním motýlům, ale patří mezi ohrožené druhy a třetí dosud ohrožen není a je zde místo svého příbuzného vyhynulého druhu. Pokuste se tedy poznat tuto trojici motýlů a získat body do letošního kOKOsového ořechu.

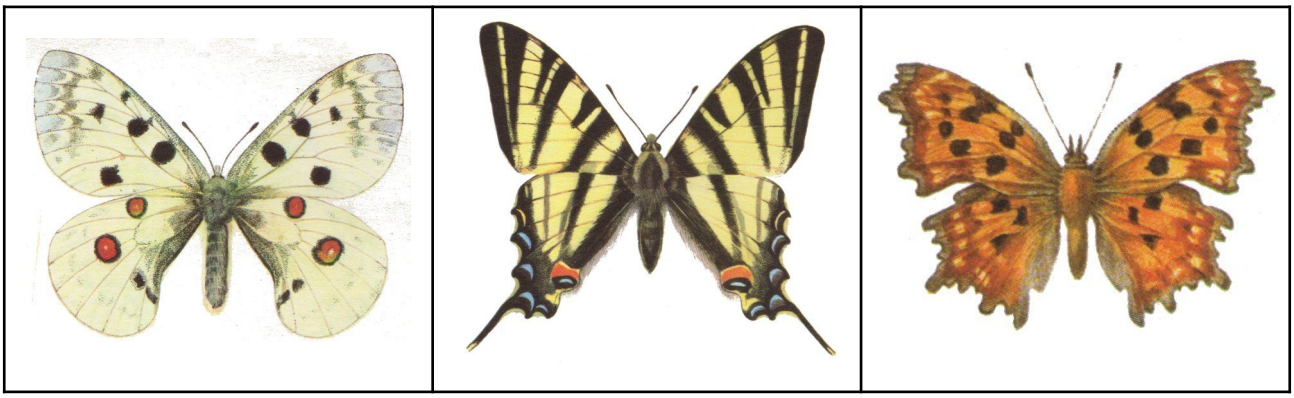

Výsledky prvního kola podzimního běhu: (Koniklec jarní, prstnatec májový, upolín nejvyšší) výsledky odevzdala Míša (1 bod)

Vtipy nalezené na Internetu:

Volá fotbalista otci:
"Ahoj tati, dneska jsem dal 2 góly!"
"No, to jo super a kolik to skončilo?"
"1:1"

http://ntx.cz

kOKOs měsíčník oddílu OkO, Číslo druhé., Ročník 23. Tiskne Bizon.
Na vydání tohoto čísla se podíleli: Bizon, Kocour, Prtě
Redakční uzávěrka tohoto čísla byla 6.9.2020. Vyšlo dne 5.10.2020 v počtu 20 výtisků a pdf souboru.
********** Třetí číslo třiadvacátého ročníku vyjde 26.10.2020 **********
Telefonní číslo redakce: 606 468 693, e-mail: dengst@post.cz